Da questa sera alle 21 un ciclo fino al 6 maggio

«Nascere e morire oggi» incontri a Santa Lucia

Il programma è un contributo all'iniziativa regionale e diocesana elogiata e incoraggiata dal Papa a giugno nella visita a Caravaggio - Tredici riflessioni articolate in quattro filoni: «Donare è libertà, Vivere è dono, Vivere è sofferenza, Risorgere è vita»

«Nascere e morire oggi», come è noto, è il programma triennale di riflessione, di lavoro e impegno che i vescovi della Lombardia hanno indicato come «prioritario» per tutti i credenti della regione. Il lavoro — che è stato elogiato e incoraggiato dal Papa in giugno nella visita a Caravaggio — si sta sviluppando nelle Chiese locali con iniziative diverse, come accade in diocesi di Bergamo.

Anche le parrocchie sono coinvolte. È il caso della parrocchia Santa Lucia-Tempio votivo della pace che da oggi al 6 maggio '93 vara un'iniziativa di riflessione, cui sono invitati i parrocchiani ma anche tutti coloro, al di fuori dei confini parrocchiali, fossero interessati alla tematica. I tredici incontri si svolgono alle ore 21 nel salone parrocchiale di via Torino 12: sono introdotti e coordinati da don Maurizio Chiodi, docente di Teologia Morale al Seminario «Giovanni XXIII», e sono animati dai partecipanti stessi che, per sensibilità personale e per competenza professionale, possono offrire il loro contributo.

Si tratta di un ciclo di incontri sul tema *Nascere e morire oggi*, che propongono riflessioni di carattere teologico-morale e catechistico-pastorale, articolati in quattro grandi filoni.

Il primo si intitola «Donare è libertà» e si apre questa sera affrontando il tema più specifico «Luci e ombre nella cultura della vita oggi». Seguiranno il 22 ottobre «La vita come dono» e il 29 «La vita umana interroga la libertà».

Il secondo filone riguarda «Vivere è dono» e ha quattro articolazioni. Il 5 novembre «Relazione e sessualità»; il 12 novembre «Donare il dono: il senso del generare»; il 19 «Il generare responsabile». Concluderà questo ciclo il 26 una tavola rotonda.

Il lavoro riprenderà nel gennaio '93 con il tezo filone: «Vivere è sofferenza», questa volta articolato in tre momenti: il 21 gennaio «La vita e la sua qualità», il 28 «Il senso del soffrire» e il 4 febbraio una tavola rotonda conclusiva del ciclo «Vivere è sofferenza». Da non dimenticare che domenica 7 febbraio '93 si svolgerà in tutta Italia la quindicesima «Giornata nazionale per la vita» indetta dalla Conferenza episcopale italiana sul tema «Ripartire dal rispetto della vita per rinnovare la società».

Il quarto e ultimo filone degli incontri in Santa Lucia — organizzati dal «Gruppo del giovedì» — sarà in sintonia con il tempo liturgico di aprile, cioè il tempo pasquale (Pasqua cadrà domenica 11 aprile), e avrà come filo conduttore «Risorgere è vita» articolato in tre incontri: giovedì 22 aprile «Il morire»; il 29 «Eutanasia e accanimento terapeutico» (è uno dei temi sui quali maggiore è la confusione a livello di opinione pubblica, di mass media e giornali e anche tra gli uomini della cultura e della politica). Il 6 maggio si conclude con una tavola rotonda che riassume gli argomenti dell'ultimo ciclo e anche i precedenti dodici incontri.

Gli organizzatori si augurano che molti bergamachi vogliano riflettere su *Nascere e morire oggi* e vogliano trarre da questa riflessione indicazioni concrete per la vita e l'azione di tutti i giorni.

P.G.A.

Bergamo va a Brescia coi prodotti alimentari

L'Azienda di promozione turistica di Bergamo e provincia è stata ufficialmente invitata alla 1.a Rassegna alimentare ed enoculturale «L'Estate di S. Martino» in programma, dall'11 al 5 novembre, al Centro Fiere di Brescia, e che vedrà la partecipazione di vari Enti, Cooperative e Consorzi del settore provenienti da tutta la Pianura Padana.

L'Azienda di promozione turistica di Bergamo, consapevole dell'importanza che riveste la gastronomia come elemento primario di richiamo turistico ha ritenuto utile partecipare per presentare, oltre l'aspetto turistico, la grande tradizione eno-gastronomica della terra orobica.

A tale proposito ritiene utile informare che qualora vi fossero Consorzi e Cooperative del settore eno-alimentare interessati alla partecipazione verranno messi a disposizione degli spazi gratuiti nell'ambito del proprio stand.

Chi fosse interessato dovrà prendere contatti con l'ufficio promozione dell'Apt (tel. 035/21.02.04).

Donatori di sangue Avis Pronta la sede a Bariano

BARIANO — L'Avis di Bariano inaugura, domenica 18, la nuova sede. La cerimonia viene fatta coincidere con la festa sociale, non ancora celebrata quest'anno. Sono state invitate autorità a vario livello, da quelle dell'associazione alle amministrative e religiose. Il programma prevede il ritrovo alle 10,45. Alle 11 sarà celebrata la S. Messa; al termine avrà luogo l'inaugurazione ufficiale con taglio del nastro e benedizione. Avisini e ospiti si trasferiranno successivamente in un ristorante di Cologno per il pranzo sociale.

La nuova sede è stata ricavata in locali messi a disposizione dalla parrocchia in piazza Paganessi. Sono stati effettuati lavori di sistemazione e adattamento a cura della sezione avisina che si è avvalsa del contributo di ditte, associazioni ed enti. La collaborazione offerta da molte persone è stata quantomai opportuna e apprezzata. La nuova sede migliora di gran lunga la sistemazione dell'associazione che può disporre di vari locali adeguati alle esigenze di una sezione molto attiva e frequentata. Il nuovo decoro degli ambienti valorizza la dignità di chi li frequenta.

I dirigenti avisini sono particolarmente grati alla parrocchia che ha messo a disposizione l'edificio, consentendo di risolvere in via definitiva un problema importante e sentito. La cittadinanza è invitata a partecipare alla festa e a sostenere l'associazione impegnata in una meritoria attività umana e sociale.

Gianni Bianchessi

A Longuelo l'ecologia domestica

Il Centro socio-culturale di Longuelo (via Giordano 1) organizza tre incontri, con ingresso libero, sull'alimentazione e l'ecologia domestica. Il primo di questi è previsto per questa sera, alle ore 20,45; G. Cusimano tratterà dell'alimentazione naturale e dei rapporti fra alimentazione e malattie degenerative.

Intanto sono aperte, fino a sabato 17 ottobre, le iscrizioni per il Corso di costruzione del libro (destinato a bambini da 3 a 6 anni) promosso dal Centro socio-culturale di Longuelo e curato da Sandra Cadei. Il corso si svolgerà il 21, 23, 28 e 30 ottobre alle ore 16 e vedrà la partecipazione di un massimo di 15 bambini.

Un analogo corso, ma destinato a bambini dai 6 ai 10 anni, si terrà a novembre con le stesse modalità del precedente. Le iscrizioni dovranno pervenire entro il 7 novembre.

La presentazione di Arabella e Marina Bonetti

Sabato 17 ottobre, alle ore 18, presso la libreria Lorenzelli, in viale Papa Giovanni XXIII 74, verrà presentato un libro scritto, unitamente, da madre e figlia, vale a dire Arabella Bonetti e Marina Kohler. Il libro, che s'intitola: «Diario Spiritico» ed ha come sottotitolo: «Spiriti sì, ma con allegria...», verrà presentato dal cardiologo-scrittore dr. Enzo Giancaspro (che verrà da San Candido) e dagli sponsor Andrea Herzel e Loris Cipriani, che, per l'occasione, giungeranno in volo dalla Sardegna e cioè da Stintino. L'ing. Conte Lorenzo Mancini Spinucci di Milano, senatore del Regno, nonché presidente dell'Aisp (Associazione italiana studi psichici), in un passo della sua entusiasmatica presentazione, scrive: «Un libro che dona gioia e serenità alla vita ed elimina la paura della morte».

Il Msi su una delibera del Consiglio comunale

URGNANO — La segreteria del Msi-Dn di Urgnano è intervenuta, con un comunicato stampa, in merito ad una delibera del locale Consiglio comunale in materia di insediamenti industriali in rapporto alle norme di protezione dell'ambiente e della salute pubblica.

Dopo aver espresso piena solidarietà al consigliere comunale Sergio Favaro, già intervenuto sulla questione con la astensione dal voto in Consiglio, la segreteria del Msi ha invitato l'Amministrazione di Urgnano a non legiferare sugli insediamenti industriali «senza minimamente preoccuparsi di sentire il parere e le opinioni da un lato della popolazione interessata e dall'altro degli operatori del settore colpiti dal provvedimento in questione».

Ha inoltre esortato l'Amministrazione a prendere comunque provvedimenti mirati che non penalizzino le attività produttive di quelle aziende che appaiono in regola con le norme di sicurezza per la protezione della salute pubblica.

L'invito conclusivo è ad una discussione pubblica della questione prima del prossimo Consiglio comunale.

● **L'Ussl di Bergamo** ha indetto un concorso per l'assunzione di un veterinario collaboratore — area funzionale e disciplina: sanità animale e igiene dell'allevamento e delle produzioni animali e di un veterinario collaboratore — area funzionale e disciplina: igiene della produzione e commercializzazione degli alimenti di origine animale. Domande entro le ore 12 del 9 novembre.

Riconoscenza

Questa rubrica trova nei nostri lettori un interesse sempre crescente. Ne siamo particolarmente lieti e ricordiamo che le lettere, oltre a non essere lunghe, devono indicare con chiarezza nome, cognome, indirizzo e numero di telefono del lettore.

All'Istituto Palazzolo

Spett. Redazione,

durante la degenza di mia madre nell'Istituto di Cura «Beato Luigi Palazzolo» (Reparto Medicina 1 e Reparto Urologia) ho potuto notare come la competenza e l'impegno del personale medico e paramedico abbiano influito a darle quella tranquillità, che aveva perduto nel decorso della sua malattia.

Mia madre si è sentita accogliere in un ambiente, il cui calore umano le ha saputo dare speranza, là dove prima c'erano paure.

Un vivo ringraziamento, perciò, da parte di mia madre e mia.

Anna Maria Cornali

All'Ospedale di Trescore

Spett.le «L'Eco di Bergamo»,

«sparare» sulle Usl e sui Centri Ospedalieri pare essere, in questi ultimi tempi, diventato il passatempo nazionale e a prenderne le difese si corre il rischio di passare per «corrotti»; tuttavia ci sembra doveroso spendere due parole a favore dell'Ospedale civile di Trescore Balneario.

Ricoverati nei giorni di ferragosto nel reparto Chirurgia, uno per gastroenterite e l'altro per calcoli renali, abbiamo ricevuto una assistenza medica, paramedica ed infermieristica a dir poco ottimale (esami, radiografie, gastroscopie, ecc. ecc. eseguite nel giorno festivo di Ferragosto).

Questo è un esempio di correttezza e professionalità che non fa di tutte le erbe un fascio.

L. Valtellina
G. Filisetti

Vita politica

Le normative della caccia: dissenso DC

Sulle vicende che hanno contrassegnato l'applicazione regionale della legge 157/92 sull'attività venatoria la Democrazia Cristiana bergamasca ha diffuso un comunicato nel quale è detto: «La Democrazia Cristiana bergamasca esprime profondo dissenso per come si sta procedendo a livello regionale all'applicazione della legge n. 157/92 sull'attività venatoria. L'incertezza delle norme e della loro applicazione, l'esclusione tecnicamente non motivata di specie cacciabili e i recenti inasprimenti fiscali stanno determinando nel mondo venatorio bergamasco una sempre più diffusa ed esasperata tensione. La Democrazia Cristiana bergamasca invita le delegazioni parlamentari e regionali DC ad assumere con tempestività e determinazione tutte le inziative necessarie per superare l'attuale inaccettabile situazione».

Pds: governare il cambiamento

«La sinistra si candida per governare il cambiamento»: è il tema di un incontro pubblico che il progetto «Futuro prossimo» del Pds organizza in collaborazione con il Circolo Culturale Arco venerdì 23 ottobre alle ore 21 presso il Mutuo Soccorso in via Zambonate 23.

L'incontro sarà coordinato da Chicco Testa e vedrà intervenire Giorgio Ruffolo, Massimo Salvadori e Claudia Mancina.

La Rete: la politica come solidarietà

«Il cittadino come portatore di bisogni e soggetto di diritti». È il tema del primo di un ciclo di 4 incontri organizzati dal movimento bergamasco de «La Rete», che ha sede in città, in via Previtali 19.

L'incontro, su questo tema specifico, è previsto per questa sera e — come del resto quelli che seguiranno — si terrà alle 21, presso la «Sala Informagiovani», in via Paleocapa 2.

Relatore è Walter Fossati, docente di politiche sociali. Gli altri appuntamenti sono per lunedì 26 ottobre, sul tema: *«Le associazioni come ambito della partecipazione popolare»*, relatore Giuseppe Tomai, direttore dell'Iref; giovedì 12 novembre su *«Il volontariato come scelta di responsabilità sociale»*, Massimo Campedelli, coordinatore nazionale della Comunità di Accoglienza; giovedì 26 novembre su *«Una prospettiva politica oltre il monopolio dei partiti»*, Angelo Tartaglia, docente universitario, ex assessore alla Sanità e Assistenza a Torino.

Una sessantina di aderenti ed altrettanti simpatizzanti che provvedono a tirare avanti il movimento con un contributo annuale personale di 100 mila lire, qualche dono (come l'uso della sede e attrezzature varie), e molto volontariato, *«La Rete»* cittadina è coordinata da 5 persone che ogni due anni vengono rinnovate per il 40% e non possono comunque rimanere in carica più di un biennio.

Sono Mario Ghidoni, Rocco Artifoni, Michele Pizzolato, Maria Rosa Servidati, Rosanna Del Castello.

L'obiettivo del ciclo di conferenze che comincia con l'incontro di stasera ad Informagiovani — spiegano Mario Ghidoni e Rocco Artifoni — sviluppa temi cari al movimento: quelli accentrati in particolare sulle politiche sociali, legate alla politica intesa come solidarietà.

«Giustizia, solidarietà, riforme costituzionali — ribadisce Ghidoni — *sono in sostanza i cavalli di battaglia de "La Rete": un impegno preciso che viene svolto con autentico spirito di servizio. Del resto, molti degli aderenti al movimento, provengono direttamente dal volontariato e da associazioni che operano nel sociale»*.

Con una consistenza elettorale del 2,5% in città e del 2,3% in provincia, misurata con l'esito elettorale del 5-6 aprile scorso, *«La Rete»* bergamasca, movimento nazionale fondato dall'ex sindaco di Palermo Leoluca Orlando, si propone come *«spartiacque tra una politica tradizionale della gestione del consenso, e una nuova prospettiva di partecipazione diretta ai problemi della gente»*.

Che cosa significa? *«Significa disponibilità ad ascoltare le persone* — afferma Rocco Artifoni — *per cogliere bisogni e aspettative. E il terreno del sociale è quello più fertile per questo genere di ascolto. L'esperienza dei volontari e di quanti operano nel sociale, aderenti o vicini al nostro movimento, indica tre filoni sui quali prestare la maggiore attenzione: quello del cittadino come portatore di bisogni e soggetto di diritti (ed ecco il tema dell'incontro di stasera); delle associazioni come ambito della partecipazione popolare; del volontariato come scelta di responsabilità sociale»*.

Tramite specifiche unità di lavoro, *«La Rete»* ha avviato su questi argomenti un confronto con le realtà che da anni intervengono sul territorio; allestito gli incontri di cui abbiamo riferito; e avviato una analisi sul Piano quinquennale dei servizi sociali gestiti dall'Amministrazione comunale.

La Lega Lombarda sui vandalismi alla Media di Calcio

«La Lega Nord-Lega Lombarda — informa un comunicato — venuta a conoscenza dell'episodio di teppismo vandalico a danno della scuola media di Calcio, è indignata sia per l'atto in sé, in tutti i suoi aspetti, sia per l'uso della figura che richiama Alberto da Giussano, notoriamente parte essenziale dei simboli della Lega Nord-Lega Lombarda, per fini incivili e disgustosi. Mentre procede in via legale a perseguire i purtroppo ancora ignoti autori del gesto vandalico, che ritiene premeditato al fine di gettare discredito sulla Lega Nord-Lega Lombarda, invita iscritti e simpatizzanti a vigilare ed informare gli organi politici della Lega, contestualmente alle autorità di pubblica sicurezza, su ogni episodio di provocazione diretto ad alimentare la subdola campagna di denigrazione contro la Lega Nord-Lega Lombarda».

Un intervento della sezione Pds di Dalmine

Secondo la sezione Pds di Dalmine — in un volantino dal titolo *«Il sindaco fantasma delle case Crippa - L'ombra di tangentopoli oscura il Comune di Dalmine!»* — il sindaco e la giunta del paese dovrebbero dimettersi, dopo che la magistratura ha aperto indagini sull'acquisto delle case Crippa e sulla vicenda della piscina comunale. Secondo il Pds, come si legge nel volantino, *«il sindaco e la giunta Dc-Psi sono incapaci di rappresentare il modo nuovo di amministrare di cui il paese avrebbe bisogno»*.

Pericoli igienico-sanitari sulle strade

Il deputato della Lega Nord on. Silvestro Terzi ha presentato un esposto al procuratore della Repubblica di Bergamo in relazione alla «realtà notturna in cui viene a trovarsi la strada Dalmine-Bergamo dove quotidianamente si verificano episodi nei quali si può configurare il reato di adescamento e sfruttamento della prostituzione, con particolare riferimento a quella di tipo extracomunitario».

L'on. Terzi sottolinea i pericoli «di natura igienico-sanitaria che possono derivare da tale attività a danno della popolazione» e chiede al procuratore di accertare questi fatti e di intervenire per porre rimedio a questa situazione.

La Lega Alpina sulla scorta di Pippo Baudo

Il senatore della Lega Alpina Lumbarda Elidio De Paoli, eletto nel collegio di Clusone, ha presentato una interpellanza al presidente del Consiglio e al ministro dell'Interno in relazione alla scorta della Polizia di Stato di cui usufruisce — da diversi mesi — il presentatore televisivo Pippo Baudo. Il sen. De Paoli chiede di sapere *«se non sia intendimento del ministro dell'Interno evitare per il futuro simili sprechi di uomini e di denaro pubblico per dare lustro a gente di spettacolo che, per quanto guadagna, può tranquillamente pagarsi scorte a difesa dei propri interessi contro le varie cosche; quanto sia costata all'erario l'anacronistica difesa del signor Baudo; se non si ritenga opportuna la revoca immediata del provvedimento a favore del predetto "personaggio"»*.

Lombardia Libera sulla Infermeria Honegger di Albino

Il rappresentante della Lega Lombardia Libera in Consiglio regionale, Virgilio Castellucchio, ha presentato una interrogazione urgente alla Giunta regionale in relazione al completamento della ristrutturazione dell'ala vecchia dell'Infermeria Honegger presso la Casa-albergo per persone anziane di Albino. In particolare Castellucchio chiede di sapere quali provvedimenti la Giunta intenda adottare per *«garantire la rapida ristrutturazione della Casa-albergo per persone anziane di Albino e per predisporre un'organica programmazione degli interventi a favore degli anziani al fine di garantire il concreto godimento di uno dei fondamentali diritti della persona quale l'assistenza»*.

● **A Ponte S. Pietro** è stato trovato un cane di razza «dalmata» con il collare (senza nome e telefono). Il proprietario può riavere il suo cane telefonando al numero 61.25.07 di Ponte S. Pietro.

✝

Il Signore ha chiamato a se

MARIA MAFFEZZOLI RANZANICI

La piangono con immenso dolore FRANCA con FRANCO, ANGIOLA e GIGI.

Un grazie riconoscente ai dottori Alazan e Amigoni, ad Alba, Domizia, Claudio e Tarcisio per l'affettuosa assistenza.

I funerali si svolgeranno giovedì alle ore 15,30 nella chiesa di S. Alessandro in Colonna.

Bergamo, 14 ottobre 1992

Partecipano al lutto:
— Lele e Giorgio con Paola e Marco
— Carlo e Chicchi Astori
— Franco Belloni
— Gigi Bertett
— Franca Bosisio con affettuosa amicizia
— Suor Faustina e famiglia
— Nella e Paolo Previtali
— Adriano e Cornelia Devecchi
— Fratelli e sorelle Boffelli e rispettive famiglie
— Famiglia Giacomo Tomasoni
— Zaira Locatelli ved. Manzotti con Cristina ed Umberto con profondo cordoglio
— Lina Centurelli
— Fausta Passaggio con profondo dolore
— I nipoti Gianni e Antonia
— Gemma Panseri con sorelle e cognata
— Michele Jannone e famiglia
— Luisa Villa e papà con cordoglio
— Federico Gatto e famiglia
— Zaira Cagnoni
— Nandi e Dante Benigni
— Suor Elena Linetti
— Carla Bordogna Fagioli
— Mariolina Bozzetto Giavazzi e figli
— Vittorio, Gustavo Battaglia con rispettive famiglie
— I componenti la Conferenza S. Vincenzo di S. Agata con profondo cordoglio

---

I nipoti FEDERICO con FIORENZA, DANIELA, con VITTORIO, LIDIA, ANGELO con FRANCESCA, LUDOVICO e VITTORIA, ricordano con affetto e rimpianto la loro

nonna MARIA

Bergamo, 14 ottobre 1992

Partecipano al lutto:
— Alba Fornoni e famiglia
— Alba, Lino Ronzoni e figli
— Severa Crippa
— Famiglia Bandini
— Famiglia Spagnolo

RENATA MALINVERNI con CLAUDIO, FRANCESCA, CHIARA, BARBARA, GIOVANNA e le loro famiglie abbracciano Franca e Franco e familiari e con loro piangono la morte di

MARIA

Bergamo, 14 ottobre 1992

GIULIO e GRAZIELLA PANZERI, LUCA e LAURA con CLAUDIO e ANDREA, MAURA e FRANCESCO con SARA, MATTEO ed ELENA, si uniscono al dolore di Franca, Franco e familiari per la perdita di

MARIA

Bergamo, 14 ottobre 1992

Le Amiche della S. VINCENZO, S. CAPITANIO condividono il dolore di Franca per la perdita della cara mamma signora

MARIA RANZANICI

e le sono vicine con la preghiera.

Bergamo, 14 ottobre 1992

Le famiglie BURINI partecipano al lutto che ha colpito la signora Franca e i familiari per la scomparsa della mamma

MARIA

Bergamo, 14 ottobre 1992

Partecipano al lutto:
— Emilia Arnoldi e figli

UMBERTO e MARIA PASINETTI con i figli LUIGI e GABRIELLA, MARCELLO e MARIA PIA sono vicini a Daniela e Vittorio ed ai familiari per la scomparsa della signora

MARIA MAFFEZZOLI RANZANICI

Bergamo, 14 ottobre 1992

Il consiglio di amministrazione unito al personale dell'OPERA BERGAMASCA PER LA SALUTE DEI FANCIULLI, esprimono alla signora Franca Ranzanici in Carnazzi così pure all'avv. Franco, presidente dell'Opera, le più sentite condoglianze per la perdita della cara mamma

MARIA MAFFEZZOLI

Bergamo, 14 ottobre 1992

GIACOMO e LUISA LOCATELLI con i figli partecipano al grande dolore dell'amica Franca e dei familiari tutti per la scomparsa della mamma

MARIA MAFFEZZOLI Ved. RANZANICI

Almenno S. Salvatore, 14 ottobre 1992

ALMUTH e ETTORE BATISTI sono particolarmente vicini a Franca e familiari per la perdita della cara madre

MARIA

Bergamo, 14 ottobre 1992

ADRIANA, BIANCA, MARILINDA partecipano con molto affetto al dolore di Franca per la morte della sua carissima mamma

MARIA MAFFEZZOLI RANZANICI

Bergamo, 14 ottobre 1992

ALFREDO e GABRIELLA PIANETTI con famiglia partecipano al dolore dei familiari per la scomparsa della zia

MARIA

Bergamo, 14 ottobre 1992

LETIZIA, SILVANA e LAURA partecipano con affetto al dolore degli amici Carnazzi per la morte della nonna signora

MARIA MAFFEZZOLI RANZANICI

Bergamo, 14 ottobre 1992

GIUSEPPE, GUIDO, PAOLO e LAURA CALLIONI sentitamente partecipano al dolore di Angiola e di tutti i familiari per la scomparsa della loro cara signora

MARIA MAFFEZZOLI RANZANICI

Bergamo, 14 ottobre 1992

Le impiegate e le maestranze del BOTTONIFICIO FENILI sono vicine alla signora Angiola, a Daniela e ad Angelo per la scomparsa della signora

MARIA

Valbrembo, 14 ottobre 1992

INES e VITTORIANO CALLIONI con i figli sono vicini alla cara Franca e familiari per la morte di

MARIA MAFFEZZOLI RANZANICI

Bergamo, 14 ottobre 1992

ATTILIO e GABRIELLA ROTA con GIOVANNI e STEFANO partecipano affettuosamente al dolore di Franca, Franco e familiari tutti per la scomparsa della mamma signora

MARIA MAFFEZZOLI RANZANICI

Bergamo, 14 ottobre 1992

NANO e ANNA si stringono, con affetto e commozione, ad Angiola e Franca per la morte della madre amatissima signora

MARIA MAFFEZZOLI Ved. RANZANICI

nel ricordo di un rapporto di intensa, sincera amicizia da sempre testimoniato.

Bergamo, 14 ottobre 1992

Partecipano al lutto:
— Anna Pizzini ved. Pezzotta
— Felice e Bianca Gregorini
— Pinotto e Carlo Pezzotta

ANDREA partecipa commosso al grande dolore di Lidia, Daniela, Angelo, Federico e famiglie per la perdita della cara nonna

MARIA

Bergamo, 14 ottobre 1992

GIANNI e RINA LOMBARDI e famiglia nel ricordo devoto e commosso delle ore serene trascorse con la cara signora

MARIA

sono vicini con tanto affetto a Franca, Angiola e alle loro famiglie.

Bergamo, 14 ottobre 1992

MARCO BUCCI e BEATRICE FUMAGALLI partecipano al lutto che ha colpito la famiglia Ranzanici per la perdita della loro cara

MARIA MAFFEZZOLI Ved. RANZANICI

Bergamo, 14 ottobre 1992

GIANNI e GABRI, UMBERTO e MARIUCCIA, FERNANDO e MARIA, SILVANA e PIERA sono affettuosamente vicini ad Angiola e familiari per la scomparsa della mamma

MARIA RANZANICI

Bergamo, 14 ottobre 1992

WILLY e MARIA GRAZIA, PINO e MIMMA, ENIO e GIULIANA, CLARA e AMMA partecipano commossi al dolore di Angiola e familiari per la perdita della mamma

MARIA RANZANICI

Bergamo, 14 ottobre 1992

MARIA con RAFFAELLO, MANUELA con ROBERTO e TOMMASO partecipano al dolore di Franca e familiari per la scomparsa di

MARIA MAFFEZZOLI Ved. RANZANICI

Bergamo, 14 ottobre 1992

✝

È improvvisamente scomparsa

ESTER PREVITALI Ved. LECCHI

anni 92

Lo annunciano con profondo dolore i figli: MARIUCCIA con RITA, ROSALBA, ILDE; CHICCA; MAURELLA con ENRICO, MASSIMO e GIANPIERO; PIERANTONIO con ROSALBA; il genero GIACINTO CAPITANIO con LUIGI, GIUSEPPE, ELENA.

I funerali avranno luogo venerdì 16 alle ore 9 nella Parrocchiale di S. Tomaso Apostolo, via S. Tomaso de' Calvi.

Bergamo, 14 ottobre 1992

Partecipano al lutto:
— Antonello Pezzini presidente dell'Associazione artigiani di Bergamo
— Mariangela Alborghetti
— Alvaro Oliva
— Maddalena Contardi
— Marilena Zini
— Lionello Marchiori
— Antonia Perrotta
— Anna Ghisleni
— Emanuela Vegini
— M. Grazia Fuselli
— Franco Anzalone
— Ugo Angeretti
— Dr. Luigi Ferrari
— Antonella Bardoni
— Fabio Rota
— Laura Colombo
— Alberto Capitanio
— Milena Zanoletti
— Remo Rottoli
— Alberto Previtali
— Luigi Ferrari
— Alessio Ferrari
— Federico Salerno
— Palma Garravelli
— Vincenzo Ravasio
— Dialma Pina
— Ileana Marcolin
— Ileana Nava
— Milena Mutti
— Antonella Olmi
— Elena Pandolfi
— Enrico Zucchi
— Danilo Bianchi
— Massimo Giammetti
— Andrea Licini
— Lucia Begnini
— Sabrina Lutteri
— Isacco Ravelli
— Fiorella Cattaneo
— Silvana Agazzi
— Costanzo Molinari
— G. Antonio Guerini
— Marisa Avogadri
— Sara Ghilardi
— Romina Perani
— Tiziana Rota
— Roberta Tarchini
— Davide Calvi
— Marina Tatteo
— Alessandra Mascoli
— Luisa e Umberto Magni
— Carla e Manuela Colombo
— Le amiche: Anna, Renza, Adele, Mirella, Annamaria, Angela, Elisa
— Mario e Mariateresa Fieni
— Giuliana Merati
— Anna Severi
— Gigi Previtali e famiglia con profondo cordoglio
— Adelaide Valota con cordoglio
— Famiglia Carantani
— Luciano, Gabriella Goisis e figlie
— La nipote Elisa Previtali con Sandro e Francesca
— Livia, Omar Ferrari

Ricorderemo sempre con affetto la nostra cara bisnonna

ESTER

CHIARA, SIMONA, ANDREA, MARTINO, NICOLETTA, ANDREA, GIOVANNI, ALESSANDRA, SERENA, LORENZO.

Bergamo, 14 ottobre 1992

Partecipano al lutto:
— Famiglia Paolo Suardi
— Famiglia Gianni Nozza
— Michela con Manuel

Famiglie LUIGI MAFFEIS e MICHELE sono vicini a Piero e Rosalba per la scomparsa della cara

ESTER

Azzano S. Paolo, 14 ottobre 1992

ANGELICA e DAVIDE VILLA, MARIAROSA e PAOLO PREVITALI, con le figlie, ricordano con affetto

zia ESTER

Bergamo, 14 ottobre 1992

ALESSANDRA RONZONI PREVITALI con i figli: DAVIDE e la moglie SILVANA LOMBARDINI, MARIO e la moglie GIANNA MOSCONI, LUCIANA e il marito GIANNI RADICI, FRANCO e la moglie LISETTA RADICI, MARIATERESA, VITTORIO e la moglie GRAZIA MARTINELLI, con i nipoti e con i pronipoti, è affettuosamente vicina ai nipoti Mariuccia, Lodovica, Maurella, Pierantonio Lecchi e alle loro famiglie per la dolorosa perdita della loro cara mamma, sua affezionata cognata

ESTER PREVITALI LECCHI

Bergamo, 14 ottobre 1992

ROTA GUIDO, UGO e famiglie partecipano commossi al dolore di Lella per la scomparsa della mamma

ESTER

Brembilla, 14 ottobre 1992

La famiglia Antonio Pina è vicina a Maurella ed Enrico per la perdita della cara

ESTER PREVITALI Ved. LECCHI

Albino, 14 ottobre 1992

ANGELO VANNA e SERGIO PREVITALI partecipano con vivo cordoglio e rimpianto al dolore dei familiari per la scomparsa della cara zia

ESTER PREVITALI Ved. LECCHI

Bergamo, 14 ottobre 1992

MARCO con PIERA, ERMINIA e MATTEO partecipano al grave lutto che ha colpito Lella e Chicca per l'improvvisa scomparsa della mamma signora

ESTER PREVITALI Ved. LECCHI

Bergamo, 14 ottobre 1992

CONCETTA RIVA ed i figli MARIO con ELENA e ANNA con GIANFRANCO sono vicini a Maurella ed Enrico per la scomparsa della cara

ESTER

Bergamo, 14 ottobre 1992

ARNO e LUCIANA sono particolarmente vicini agli amici Maurella ed Enrico per la perdita della cara mamma

ESTER

Gorle, 14 ottobre 1992

GABRIELLA e ROBERTO sono affettuosamente vicini a Maurella e Enrico per la scomparsa della cara mamma

ESTER

Bergamo, 14 ottobre 1992

La sorella LODOVICA con ANTONIO e MARIA LUISA con LUCIANO, MARCO, DANIELA e FRANCESCO, sono vicini al dolore di Lodovica, Mariuccia, Maurella e Pierantonio per la perdita della cara mamma

ESTER PREVITALI Ved. LECCHI

Bergamo, 14 ottobre 1992

Il presidente, il presidente onorario, i membri di giunta e del Consiglio, il direttore, i funzionari e gli impiegati dell'ASSOCIAZIONE ARTIGIANI di Bergamo esprimono sincere condoglianze alla signora Maurella Lecchi per la scomparsa della mamma signora

ESTER PREVITALI

Bergamo, 14 ottobre 1992

GIACINTO CAPITANIO con i figli LUIGI, GIUSEPPE, ELENA FRATUS e rispettive famiglie partecipano commossi al dolore della famiglia Lecchi per la morte della cara mamma

ESTER

Bergamo, 14 ottobre 1992

Le famiglie PESENTI, GIOVENZANA, RHO partecipano al lutto di Maurella, Chicca e Piero per la scomparsa della mamma

ESTER

Bergamo, 14 ottobre 1992

I condomini ed inquilini: UBALDO VEGINI, CARLO GABOTTO, MARIO CAPITANIO, CLAUDIO BASSI, PAOLO INNOCENTI, ANGELO TOMASINI, PIETRO CAVALLI, LUCIANO STRAMEZZI, CARMELO BAGGI, ALDO GIUNCHILIE, LUCIA FERRARI, famiglia CERESA, famiglia ROVARIS, ENNIO NAVACCI, PIETRO CASSIS, PIETRO SALA, LINA BRIGNOLI, partecipano addolorati al lutto per la scomparsa di

ESTER PREVITALI

e porgono sentite condoglianze ai familiari.

Bergamo, 14 ottobre 1992

PAOLO, MALIUCCI e LAURA con i loro familiari ricordano riconoscenti le gentilezze e le attenzioni ricevute dalla buona e dolce

zia ESTER

Bergamo, 14 ottobre 1992

✝

Ci ha lasciati il nostro caro

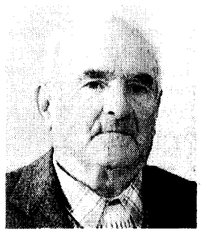

GIOVANBATTISTA MILESI

di anni 78

Ne danno il triste annuncio la moglie GIOVANNA, la sorella, il fratello, i cognati, le cognate, nipoti e parenti tutti.

I funerali si svolgeranno giovedì 15 alle ore 15 partendo dall'abitazione in via Cornalita, 112 per la chiesa di Cornalita.

Si ringraziano anticipatamente quanti interverranno alla cerimonia funebre.

Cornalita, 13 ottobre 1992